Пролетарии всех стран, соединяйтесь!

МОСКОВСКИЙ ТЕХНОЛОГ

ОРГАН ПАРТБЮРО, КОМИТЕТА ВЛКСМ, ПРОФКОМА, МЕСТКОМА И ДИРЕКЦИИ МХТИ им. МЕНДЕЛЕЕВА.

№ 38 (318) 14 ноября 1940 г. Цена 5 коп.

Отчеты и выборы фабрично-заводских и местных комитетов должны быть проведены под знаком мобилизации широких масс членов профсоюза на дальнейшее укрепление хозяйственной и оборонной мощи Советского Союза. Отчеты и выборы должны послужить дальнейшему развертыванию социалистического соревнования и стахановского движения, новому росту производительности труда и укреплению социалистической трудовой дисциплины.

Профработу—на высшую ступень

14 ноября начинаются выборы месткома, цеховых комитетов и организаторов профсоюзных групп. Эти выборы будут иметь большое значение для дальнейшего улучшения всей профсоюзной работы среди профессорско-преподавательского состава, рабочих и служащих института. Отчеты и выборы должны будут мобилизовать весь коллектив сотрудников института на дальнейшее развертывание социалистического соревнования, на борьбу за лучшее качество учебы и укрепление социалистической трудовой дисциплины, на борьбу за полную ликвидацию прогулов и опозданий.

Более четырех месяцев назад был осуществлен переход на 8-часовой рабочий день и 7-дневную неделю и запрещен самовольный уход рабочих и служащих с предприятий и из учреждений. Эта мера большой государственной важности, осуществленная по предложению профсоюзов, была поддержана многомиллионным советским народом. Открылись новые возможности расширения производства для укрепления хозяйственной и военной мощи нашего социалистического государства.

Борьба за выполнение Указа Президиума Верховного Совета СССР от 26 июня должна стать в центре внимания нашей профсоюзной организации. Местком, цехкомы и профорги обязаны помогать дирекции в установлении в институте железной большевистской дисциплины и в борьбе с дезорганизаторами производства, наносящими вред интересам государства и народа.

Перед нашей профсоюзной организацией поставлена задача улучшения коммунистического воспитания сотрудников института, усиления борьбы с пережитками капитализма в сознании людей, создания атмосферы общественного презрения к лодырям и тунеядцам, стремящимся жить за счет труда честных людей, за счет социалистического общества.

Нельзя еще сказать, что наша профорганизация сделала все возможное для успешного выполнения Указа от 26 июня. Местком еще мало сделал для того, чтобы на конкретных примерах, понятных и близких каждому рабочему и служащему, показать вред, наносимый прогулами и опозданиями. Только недостаточно четко поставленной политико-массовой работой можно об'яснить, что целый ряд работников института осужден за нарушение трудовой дисциплины, как, например, зав. котельной Зарецкий, пожарник Лохматов, вахтер Бурлаков, лаборант Евсеичев, уборщица Томилина, лаборант Горина, возчик Воронков, штукатур Ерошкин, преподаватель Данильян.

Такое мощное воспитательное орудие, как производственно-товарищеский суд, не использовалось для борьбы с нарушителями трудовой дисциплины. Очень мало также сделано в части полного использования 8-часового рабочего дня, повышения производительности труда и улучшения качества работы. В стенах нашего института можно наблюдать, как отдельные сотрудники, в особенности из числа лаборантов и младшего обслуживающего персонала, в рабочее время занимаются частными разговорами.

Большую роль должны сыграть производственные совещания. Они помогают вскрывать причины всякого рода неполадок. К сожалению, производственные совещания у нас собираются редко и часто занимаются решением «общих вопросов».

Новый порядок работы потребовал от всех профсоюзных организаций, и в частности от нашей, коренной перестройки всей работы. Изменение методов работы должно выразиться прежде всего в том, чтобы местком привлек для работы широкий актив из лучших людей института — отличников и ударников производства. В нашем институте имеется целый ряд сотрудников, показавших себя хорошими организаторами, но они, к сожалению, еще недостаточно привлекаются к профсоюзной работе.

Отчетные собрания месткома, цехкомов и профоргов подведут первые итоги перестройки профработы, отметят достигнутые успехи и на основе большевистской критики и самокритики вскроют имеющиеся недостатки. Отчеты и выборы должны помочь вовлечению новых активистов в профсоюзную работу.

Необходимо выбрать в местком, цехкомы и профорги лучших людей из среды профессорско-преподавательского состава, рабочих и служащих института— партийных и непартийных большевиков, способных поднять уровень всей профсоюзной работы на новую ступень, способных осуществить задачи, поставленные перед профсоюзами партией Ленина — Сталина.

ДУДЕРОВ.

НА ПЕРЕДОВОЙ КАФЕДРЕ

Достижением кафедры общей химической технологии является создание и пуск лаборатории технологического контроля. Эта лаборатория постановлением коллегии НКХП признана типовой для всех химико-технологических институтов. Над ее усовершенствованием и расширением кафедра продолжает вести систематическую работу.

Сотрудниками кафедры сдано в печать два учебника (доцента Жаворонкова и доцента Зельвенского), напечатано 7 статей, закончена 1 специальная научно-исследовательская работа.

Все члены кафедры ведут серьезную общественную работу. Достаточно указать, что восемь сотрудников кафедры являются агитаторами и ряд товарищей (Шустов, Кузнецов и др.) ведут руководящую работу в общественных организациях института.

Весь коллектив кафедры овладевает оборонными знаниями. До прошлого года мы почти не имели значкистов. Сейчас на кафедре два пулеметчика; все сдали нормы ПВХО I ступени, один сотрудник сдал норму ПВХО II ступени, два члена кафедры являются инструкторами ПВХО и три — ворошиловскими стрелками I ступени. Сейчас весь коллектив кафедры готовится к сдаче норм ГСО II ступени, 6 человек занимаются в автошколе.

За хорошие успехи в области производственной и общественной работы дирекция и местком наградили нас переходящим среди общих кафедр красным знаменем. Это большая и почетная награда налагает на нас еще большие обязательства. Перед нами стоят сейчас задачи: во-первых, перестроить учебную работу в связи с переходом на свободное расписание, во-вторых, расширить и дополнить лабораторию новыми современными контрольно-измерительными приборами, в-третьих, создать технологический кабинет, в котором должны быть сосредоточены коллекции сырья, продуктов и полупродуктов химических производств, графический материал по размещению сырьевых ресурсов предприятий химической промышленности, схемы производств, макеты, модели и т. п.

Придавая большое значение повышению своего идейно-политического уровня, сотрудники кафедры наметили окончить изучение двенадцатой главы «Краткого курса истории ВКП(б)» к 1 мая 1941 года.

И. ФУРМЕР,
профорг кафедры.

ЦЕХОВОЙ КОМИТЕТ КРАСНОЗНАМЕННОГО ФАКУЛЬТЕТА

Цеховой комитет технологического факультета был избран в июне 1939 года.

За истекшее с момента выборов время отмечается общий под'ем работы на факультете. На всех без исключения кафедрах достигнуты успехи по сравнению с прошлыми годами, что обеспечило технологическому факультету получение переходящего красного знамени института.

На факультете имеется 148 сотрудников, из них 128 человек охвачены соцсоревнованием, 51 человек являются ударниками и 37 — отличниками. За хорошую производственную работу 7 человек занесены на доску почета.

Одним из серьезных недочетов в работе цехкома являлось недостаточно высокое состояние труддисциплины. На всех кафедрах, кроме кафедры технологии неорганических веществ, имели место опоздания сотрудников. Самые низкие показатели по труддисциплине имела кафедра искусственного волокна.

Указ Президиума Верховного Совета СССР оказал огромное влияние на поднятие труддисциплины. Количество опозданий на нашем факультете резко снизилось. Однако и после Указа все же было два случая опоздания сотрудников: на кафедре технологии полупродуктов и красителей лаборантка Парамонова и на кафедре технологии лаков и красок уборщица Васильева опоздали на работу.

Сотрудники технологического факультета активно участвовали в кампании по выборам в Советы депутатов трудящихся. 35 человек участвовали в качестве агитаторов, доверенных и членов избирательных комиссий.

Среди активно работавших на избирательном участке следует отметить тт. **Петрова, Абрамова, Камневу, Голышеву, Цаплину, Бахчисарайцьян** и др.

Изучением «Краткого курса истории ВКП(б)» охвачены сотрудники всех кафедр факультета, но большинство из них пока изучает четвертую—пятую главы «Краткого курса». Признать такое положение нормальным, конечно, нельзя. Ведь уже прошло два года со времени опубликования «Краткого курса истории ВКП(б)».

По оборонной работе факультет стоит на втором месте в институте. Число членов Осоавиахима составляет 95,39 проц., сдавших нормы ПВХО I ступени—94,7 проц.

В отношении охраны труда нужно сказать, что больным местом все еще является повышенное против нормы содержание паров ртути в некоторых лабораториях. Конкретно цехкомом для устранения этого недостатка ничего не предпринято.

Касаясь недостатков работы цехкома, нужно остановиться в основном на следующем: 1) слабо вовлечен в профсоюзную работу актив факультета; 2) изучение «Краткого курса истории ВКП(б)» развернуто недостаточно; 3) не выполнен полностью план сдачи норм ПВХО II и ВС II, 4) слабо велась работа с младшим обслуживающим персоналом по повышению его квалификации.

Будущему цеховому комитету следует учесть эти недостатки.

ГРИГОРЬЕВ, ЗРАСТОВА.

Активисты профсоюзной работы (слева направо): Л. М. Кондратьева, А. Ф. Лисеенко, Р. М. Эрастова и Д. А. Кузнецов.

В ЦЕХКОМЕ ОБЩИХ КАФЕДР

Как показала проверка итогов соцсоревнования, на общих кафедрах за период с сентября 1939 года по январь 1940 года соцобязательствами были охвачены все 18 профгрупп с общим количеством членов союза 228 человек. Примерно такая же картина была и в конце весеннего семестра 1940 года.

Первое место по цехкому присуждено кафедре общей химической технологии (зав. кафедрой доцент т. Жаворонков, профорг т. Фурмер), принимавшей активное участие в политико-массовой и оборонной работе и сумевшей в короткий срок организовать лабораторию по контролю химических производств. Кафедра своевременно обеспечила студентов необходимыми инструкциями по практическим работам.

На сегодняшний день по цехкому насчитывается отличников — 36 и ударников — 105 человек.

Из числа отличников занесены на доску почета тт. **Новиков, Жаворонков, Пантелеев, Прейс, Авербух, Кузнецов, Бринкен.** Некоторых успехов цехком добился в области оборонно-массовой работы. Из общего количества 220 человек состоят членами Осоавиахима 182. Сдавших нормы ПВХО I ступени—**175 человек**, ПВХО II ступени—3, ГСО I ступени —106, ГСО II ступени—29, ворошиловского стрелка I ступени—31 и инструкторов ПВХО—9 человек.

Изучение истории партии на кафедрах проходит крайне неравномерно. Наряду с кафедрами, где самостоятельное изучение «Краткого курса» и проведение товарищеских бесед поставлено удовлетворительно, как, например, на кафедре аналитической химии (профорг т. Гордиевский), кафедре неорганической химии (профорг т. Кузанкова), кафедре физической химии (профорг т. Берлин), имеются и такие, где эта работа поставлена плохо (военная — профорг Спиская, физической культуры — профорг т. Огарев, графики — профорг т. Баскарев, теоретической и технической механики — профорг т. Глазко и др.).

В настоящее время по цехкому наочитывается 160 человек, изучающих историю партии.

За год проведено на кафедрах 75 политбесед на разные темы, причем кафедры, занимающие последнее место по изучению истории партии, остаются на последнем месте и в проведении политбесед.

Во время выборов в местные Советы трудящихся работало на избирательных участках 18 агитаторов.

Проведено 6 экскурсий в Музей революции, Музей Ленина и т. д.

Кроме того, члены союза нашего цехкома участвовали в экскурсиях, проводимых в общеинститутском масштабе, на Всесоюзную сельскохозяйственную выставку, Волгоканал и т. д.

Оценивая работу отдельных членов цехкома, а также профоргов, необходимо отметить как лучших общественников следующих товарищей: **Швебельблит** (член цехкома), **Фурмер** (профорг кафедры общей химической технологии), **Калмыкову** (профорг библиотеки), **Гордиевского** (профорг кафедры аналитической химии).

Плохо работали члены цехкома тт. Николаева, Матвеева и Селиванова, профорги кафедр: физической культуры — т. Огарев и физики — т. Ларионова.

Пред. цехкома общих кафедр УСТИМОВ.

Касса взаимопомощи сотрудников МХТИ

Касса взаимопомощи сотрудников МХТИ им. Менделеева по состоянию на 1 ноября 1940 года имеет 1.068 руб. 31 коп. собственных средств и 8.659 руб. 75 коп. членских взносов, которые должны быть возвращены членам кассы по их выбытии. Всего в обороте имеется 19.341 руб. 12 коп.

Из этих денег находятся в долгах по выданным ссудам 15.693 руб. 35 коп.

В настоящее время членами кассы состоят 133 человека, что составляет по сравнению с общим количеством работающих в институте, к сожалению, очень небольшой процент. Членами кассы взаимопомощи являются исключительно рабочие и служащие, а из числа преподавательского персонала состоят лишь отдельные единицы.

За время с 1 июля 1939 года по 1 ноября 1940 года, т. е. почти за полтора года, кассой взаимопомощи выдано долгосрочных ссуд 148 членам на сумму 28.780 руб. и краткосрочных — 168 членам на сумму 4.712 руб. Кроме того, часть членов остронуждающихся (21 человек) получила в виде безвозвратных пособий, а также на приобретение путевок в дома отдыха 2.286 руб. Отказов в выдаче ссуд членам кассы, имеющим право на ссуду, не было.

Из общего числа должников многие очень неаккуратно вносят очередные платежи по ссудам, а некоторые даже являются злостными неплательщиками. За этот период кассе пришлось получить 15 исполнительных листов на взыскание долгов через суд. В настоящий момент из 94 должников имеются злостные неплательщики ссуд, например, Павлова З. А. —с октября 1939 года, Тарасов Г. М.— с февраля 1939 года, Трощенко В. И.— с февраля 1939 года, Желвакова Е. И.— с апреля 1939 года, Князев И. С. — с июня 1940 года, Шкаликов К. Я. — с ноября 1938 года и др.

В числе активистов кассы взаимопомощи следует отметить казначея т. Рыжикову, члена правления т. Чайковскую, секретаря т. Транову, председателя правления т. Максимова, сборщиков членских взносов тт. Бусыгину и Соколову.

Правление кассы взаимопомощи.

А. Ф. Новиков.

А. Ф. Новиков

Андрей Федорович Новиков принадлежит к числу старейших и уважаемых сотрудников нашего института.

На протяжении более 16 лет он является лучшим общественником и ударником, отличником производства. Он неоднократно был премирован деньгами и ценными подарками, — получал почетные грамоты, а также отмечался на доске почета.

В течение последних 10 лет Андрей Федорович является бессменным членом местного комитета, в котором сейчас руководит работой РКК. Одновременно он заместитель председателя совета соцстраха.

Отношение Андрея Федоровича к общественной работе может служить примером для многих активистов нашего института.

Расширенное заседание месткома совместно с цеховыми комитетами и профоргами, отмечая 10-летнюю работу Андрея Федоровича, постановило премировать его как лучшего общественника профсоюзной работы.

ДУДЕРОВ.

ЛУЧШИЕ ПРОФОРГИ ИНСТИТУТА

Слева направо: А. И. Шевалдин, И. Э. Фурмер, К. П. Гельфейх, Н. Б. Митюкова, О. К. Комлева, М. И. Калмыкова и Р. В. Иванов.

РАБОТА ПРОИЗВОДСТВЕННО-МАССОВОГО СЕКТОРА МЕСТКОМА

Из 712 человек, работающих в институте, соцсоревнованием к настоящему моменту охвачено 618. Массово-производственный сектор месткома систематически руководил заключением соцдоговоров и их проверкой, широко привлекая к этому членов профсоюза. Из 618 соревнующихся в настоящее время у нас имеется 235 ударников и 121 отличник.

В работе сектора имеется еще много недостатков.

Борьба за выполнение закона о трудодисциплине хотя и была развернута на кафедрах и в цехах, однако, недостаточно. Об этом свидетельствуют еще имеющиеся у нас случаи прогулов.

Товарищеский суд не работал, в то время как он мог бы сильно содействовать укреплению трудодисциплины.

Производственный сектор недостаточно уделял внимания вопросам научно-исследовательской работы в институте.

Что касается повышения квалификации научных сотрудников, т. е. подготовки их к защите кандидатских и докторских диссертаций, то необходимой помощи им почти не оказывалось. Этим, конечно, не исчерпываются все недостатки в нашей работе.

Активное участие в работе сектора принимали т. Эрастова (по технологическому факультету), т. Швебельблит (по общим кафедрам) и т. Кешишьян (по силикатному факультету). За последний период проявили себя тт. Вышеславцев (кафедра № 2) и Кострюкова (кафедра № 3).

Недостаточно энергично работал т. Маслов (факультет 138).

Производственному сектору нового месткома придется сделать еще очень много. Работу нужно строить на новых началах, привлекая к этому делу широкий профсоюзный актив.

Н. БЫЧКОВ.

Работа РКК

За истекшие 17 месяцев РКК при месткоме института разобрала 57 конфликтов. Из них 44 конфликта (77,1 проц.) разрешено в пользу заявителей, а в 13 случаях (22,9 проц.) была подтверждена правильность действий дирекции.

Конфликты по их характеру можно разбить на четыре группы. К первой из них можно отнести неправильную оплату труда, неучлату за сверхурочные работы и по счетам (30 проц.) Конфликты эти в той или иной мере были решены в пользу заявителей.

Ко второй группе относятся жалобы на неправильные увольнения с занимаемой должности (26,1 проц.), решенные примерно наполовину в пользу заявителей.

К третьей — конфликты, связанные с наложением дисциплинарных взысканий (24,6 проц.) и к четвертой — разные конфликты (19,3 проц.).

Сравнивая с прошлогодним отчетным периодом, можно отметить, что число конфликтов значительно уменьшилось (на 62 проц.).

Из всех конфликтов, разрешенных РКК в пользу заявителей, только два конфликта были переданы на рассмотрение суда.

Были отмечены случаи сверхурочных работ без надлежащего их оформления. РКК несколько раз выносила решения отчитывать эти работы за счет лиц, которые их разрешали.

После опубликования Указа Президиума Верховного Совета СССР от 26 июня на рассмотрение РКК не поступало ни одного вопроса, связанного с нарушением трудовой дисциплины.

А. Ф. НОВИКОВ.
С. И. РЯБЧЕНКО.

ПРОФРАБОТА В БИБЛИОТЕКЕ

За истекший период коллективом библиотеки в порядке выполнения соцобязательств была проведена большая работа по из'ятию устаревшей и вышедшей из употребления учебной литературы с составлением соответствующей описи на нее (15 тысяч книжных единиц), по передвижке отделов фундаментального книгохранилища, а также по проверке фонда советской периодики.

Несмотря на большой об'ем и сложность этих обязательств, они были выполнены досрочно.

Коллективом библиотеки были организованы три беседы по «Краткому курсу истории ВКП(б)», систематически посещались занятия кружка текущей политики.

Все члены коллектива сдали нормы ПВХО I ступени и состоят членами Осоавиахима, РОКК и МОПР.

Задолженности по профвзносам не имеется.

Трудодисциплина в основном находится на должной высоте: не было ни прогулов, ни опозданий. Однако нельзя обойти молчанием два случая халатного отношения к своим обязанностям со стороны тт. Тихомировой и Гринич: придя на работу, они забыли снять свои табели. Это проявление халатности было осуждено на совещании профгруппы.

М. КАЛМЫКОВА,
профорг библиотеки.

ОБЯЗАТЕЛЬСТВО ПЕРЕВЫПОЛНЯЕМ

Кафедра технологии неорганических веществ, соревнуясь с кафедрой пирогенных процессов, выполнила и даже частично перевыполнила свои обязательства. Перевыполнены обязательства по работе студенческого научно-технического кружка, на занятиях которого было заслушано 13 докладов по проведению экскурсий на заводы и в институты. Проведено 10 таких экскурсий со студентами. Перевыполнены также обязательства о коллоквиумах и о докладах и консультациях для промышленности.

Кафедрой проведено 6 собеседований по истории ВКП(б) и заслушано 10 докладов по вопросам текущей политики, причем в собеседованиях активно участвовало более половины сотрудников. 9 человек на кафедре самостоятельно работают над изучением истории ВКП(б). За год выпущено 6 стенных газет.

По культурно-массовой работе следует отметить организацию вечера самодеятельности для всех курсов специальности технологии неорганических веществ, который прошел очень оживленно и организованно. Присутствовало на нем более 500 гостей.

Все сотрудники кафедры сдали нормы по ПВХО I ступени и ГСО I ступени. Многие сотрудники имеют более трех оборонных значков.

Сотрудники кафедры выполняют общественную работу не только в пределах кафедры. Например, профессор Шульц является депутатом райсовета, членом технического совета НКХП, членом обкома союза; доценты Абрамов и Кузнецов работают членами месткома; ассистент Егоркин—член цехкома, аспирант Перов — секретарем партбюро технологического факультета, доценты Кузнецов и Шокин —члены совета ОСО, доцент Торочешников—заместитель редактора газеты «Московский технолог» и член партбюро технологического факультета.

АЧКИНАЗИ, профорг кафедры.

КУЛЬТУРНО-МАССОВАЯ РАБОТА МЕСТКОМА

Наибольшее внимание в нашей работе в отчетный период мы уделяли вопросу политического воспитания масс. Эта работа проводилась главным образом в форме товарищеских собеседований по истории партии, экскурсий, вечеров самодеятельности и т. д.

С интересными докладами на собеседованиях и в кружках текущей политики выступали профессора и научные сотрудники.

Кроме занятий по текущей политике и истории ВКП(б), проводились беседы о всех политических кампаниях и выдающихся событиях в нашей стране.

По почину кафедры лаков и красок на некоторых специальных кафедрах были проведены вечера самодеятельности сотрудников и студентов.

Сотрудники ряда общих кафедр (общая химическая технология, аналитическая химия, органическая и коллоидная химия и др.) систематически изучают теорию марксизма-ленинизма.

Однако еще на многих общих кафедрах, например на кафедре графики, теплотехники, электротехники, физкультуры и военного дела, сравнительно мало уделяется внимания изучению «Краткого курса истории ВКП(б)».

Ряд профессоров и научных сотрудников института серьезно и глубоко изучает теорию марксизма-ленинизма в индивидуальном порядке. В их числе профессора Швецов, Киселев, Раковский, Роговин; доценты Жаворонков, Пантелеев, Хомяков, Эрастова и др.

7 сотрудников занимались в Марксистско-ленинском университете, из них хорошо работали и перешли на II курс доценты Пужай и Покотило.

В текущем году было создано для рабочих и служащих 12 кружков текущей политики и 3 кружка по изучению «Краткого курса истории ВКП(б)».

Из указанных кружков хорошо работали кружки текущей политики механической мастерской (агитатор доцент Жаворонков), пошивочной мастерской (агитатор ассистент Бояркин), библиотеки (агитатор аспирант Певзнер).

Общий недостаток работы всех кружков заключается в том, что занятия в них проходят недостаточно активно, имели место срывы занятий, например, в кружке технической части, пожарной охраны и транспортного отдела.

В общеинститутском масштабе были проведены лекции по международному положению, вечера, посвященные 60-летию товарища Сталина, Чернышевскому, Лермонтову, и др.

Большая работа была проведена в подшефной части Красной Армии. В ней активное участие принимали т. Певзнер (кафедра физики), тт. Воронов и Дегтярев (кафедра марксизма-ленинизма). Эта работа получила высокую оценку.

Широкая агитационная работа ведется на бывшем избирательном участке. Особенно следует отметить бригадиров и агитаторов участка т. Виноградову (кафедра физической и коллоидной химии), тт. Дубнову и Дудерову (факультет 138), т. Азриэля (кафедра математики).

Культурно-массовый сектор месткома обращал особое внимание на работу с малограмотными и неграмотными в нашем институте. На этот участок работы было выделено 4 культармейца. В результате было выпущено 8 человек, которые получили из РОНО удостоверения об окончании школы взрослых.

Работают 4 кружка по повышению квалификации лаборантов и научных сотрудников и по изучению иностранных языков в общежитии.

В октябрьские и майские дни были проведены детские утренники, а 8 марта — вечер для женщин.

За истекший период было организовано 28 экскурсий (в Музей революции, Антирелигиозный музей, Третьяковскую галлерею, Музей Красной Армии, на выставку «Сталин и Красная Армия», выставку китайского искусства, выставку «Индустриализация страны» и др.). Кроме того, состоялись 2 экскурсии на пароходе до ст. Комсомольская. Всего участвовало в экскурсиях 650 человек. К недостаткам проведенных экскурсий можно отнести то, что они не носили массового характера — в этих экскурсиях совершенно не участвовали профессора и преподаватели.

Активистами культмассового сектора являлись тт. **Айбиндер, Кузнецова, Косякова, Губина, Боднарь, Гершельман, Мельцер, Кондратьева** и **Значковская.**

Плохо работали тт. Матвеева и Хлебников.

АБРАМОВ И. И.
ОСТРОВСКАЯ О. И.

ОБОРОННАЯ РАБОТА

Международная обстановка обязывает нас быть готовыми ко всяким случайностям. Вот почему оборонная работа среди трудящихся имеет в настоящее время исключительно важное значение.

За последний год оборонная работа среди профессорско-преподавательского состава, рабочих и служащих нашего института имеет некоторые достижения. Получен коллективный знак ПВХО I ступени, успешно реализована 14-я лотерея Осоавиахима, количество членов Осоавиахима возросло в два раза и составляет в настоящее время 666 человек.

Первое место по оборонно-массовой работе занимает факультет 138, второе—технологический, третье — силикатный, четвертое — общие кафедры и последнее —цехком административно-хозяйственного управления.

Наилучших успехов в оборонной работе достигла кафедра № 3 (группорг т. Лисеенко); за ней идут краснознаменные кафедры технологии неорганических веществ (группорг т. Поспелова) и общей химической технологии (группорг т. Николаев). Хорошие показатели имеют кафедры полупродуктов и красителей (группорг т. Корягина), ХТПП (группорг т. Сухотинская), кафедра № 4 и № 5 (группорги тт. Митюкова и Насекина), кафедра аналитической химии и др.

Плохо поставлена оборонная работа на кафедрах процессов и аппаратов (группорг т. Головинский), графики (группорг т. Гончаров), физики (группорг т. Ларионова), электротехники (группорг т. Оремус), технической механики (группорг т. Глазко), теплотехники (группорг т. Рогова), марксизма-ленинизма (профорг т. Михальков), а также в отделах и в цехах—в отделе снабжения, техчасти, комендатуре, медпункте, канцелярии, бухгалтерии, пожарной охране.

Впервые в этом году наш институт вышел на городские химические соревнования Осоавиахима. Соревнования выявили целый ряд слабых сторон и недостатков как в области освоения военных знаний, так и в области организации массовых оборонных мероприятий. Рабочие и служащие института в городских соревнованиях получили 205 штрафных очков, из них 43 за работу в противогазах и 162 за поход в противогазах. Основное количество штрафных значков получено за неучастие в соревнованиях без уважительных причин. Наибольшее число штрафных очков дали: кафедра физики (24), техчасть (24), типография (24), механические мастерские (20) и кафедра электротехники (8).

Во время похода из-за недостаточной тренировки выбыли из строя 2 сотрудника. Кроме того, был отмечен целый ряд недостатков, как, например, плохая подгонка противогазов, переверт шлангов, перекос шлема или маски, неправильная подвязка веревочки и т. д., которые показали, что многие из нас еще не умеют пользоваться противогазом и правильно с ним обращаться.

Наш коллектив имеет все основания для того, чтобы быть в первых рядах по оборонной работе. Среди сотрудников много хороших осоавиахимовцев. В их числе тт. **Дударева, Лисеенко, Егорин, Шокин, Кондратьева, Поршнева, Дорошкевич, Ноздрева** и целый ряд других товарищей. Все они показывают примеры серьезного и добросовестного отношения к своему общественному делу.

Партийный комитет и дирекция оказывают всемерную помощь оборонной работе. Необходимо только правильно организовать это дело и умело использовать актив.

Новому составу месткома и осоавиахимовской организации необходимо учесть выявившиеся недостатки и устранить их в своей дальнейшей работе.

КУЗНЕЦОВ Д. А.

НА СИЛИКАТНОМ ФАКУЛЬТЕТЕ

Весь коллектив силикатного факультета участвует в социалистическом соревновании. Работники факультета имеют индивидуальные обязательства. Из 57 сотрудников имеется 23 ударника и 12 отличников.

Лучшей кафедрой по учебно-методической работе является кафедра общей технологии силикатов, возглавляемая проф. Б. С. Швецовым.

За отчетный период факультет выпустил 39 учебников и учебных пособий. Среди них такие капитальные работы, как «Введение в химию кремня», «Технология стекла», «Введение в технологию цемента» и др.

Кафедры силикатного факультета ведут большую научно-исследовательскую работу по договорам с хозорганами, на сумму свыше 500.000 руб. Две работы в основном уже закончены и представлены на соискание сталинской премии. Это работа кафедры стекла «Технология газостекольных изделий» (пеностекло) и работа кафедры общей технологии силикатов «Влияние шлаков на качество чугуна, получаемого в вагранках».

Кафедра вяжущих веществ ведет большую и серьезную работу по исследованию степени гидратации зерен цементного клинкера для Куйбышевского гидроузла; кафедра керамики — по повышению физико-термических свойств высоковольтных изоляторов.

В научно-исследовательских работах кафедр принимают большое участие студенты. Число студентов, ведущих научно-исследовательскую работу, в этом учебном году значительно возросло.

Однако в производственной работе имеются и недостатки. Например, совершенно бездействовала комиссия по зарплате и отсутствовала всякая работа по изобретательству.

За отчетный период до опубликования Указа правительства от 26 июня 3 сотрудника имели ряд опозданий на работу, за что получили административные взыскания. В дальнейшем, после опубликования Указа правительства, опозданий не было.

На факультете проведено 6 товарищеских собеседований по истории ВКП(б). Необходимо отметить, что участники этих собеседований часто ограничиваются пассивным слушанием докладчиков. К этому необходимо добавить, что товарищеские собеседования по «Краткому курсу истории ВКП(б)» проводились несистематически, что, безусловно, является большим недочетом в работе цехкома.

По оборонной работе факультет имеет неплохие показатели: из 57 сотрудников 50 человек сдали нормы ПВХО, 49 — ГСО и 11 являются ворошиловскими стрелками. Однако за последнее время оборонная работа ослабла. Это было отмечено на пленуме месткома.

Новому цехкому необходимо усилить оборонно-массовую работу, добиться систематичности в изучении «Краткого курса истории ВКП(б)» и более оперативно руководить профоргами.

КОСЯКОВА, КЕШИШЬЯН.

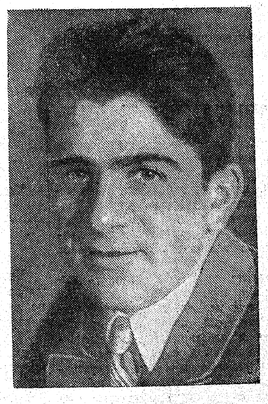

Активист профсоюзной работы К. Г. Швебельблит.

ОПЕРАТИВНЕЕ РУКОВОДИТЬ АГИТАТОРАМИ

Агитационная работа среди населения —важнейший участок работы комсомольской организации. Наша институтская организация неплохо поработала на избирательном участке в период выборов в Верховные и местные Советы депутатов трудящихся.

В настоящее время эта работа развернута у нас недостаточно. Комплектование агитбригад закончено с опозданием на целый месяц. Особенно плохо обстояло дело на факультете 138, где бюро комсомольской организации (секретарь т. Лернер) халатно относилось к этому вопросу.

С недопустимой небрежностью относятся к этой важнейшей работе комсорги ряда групп. Так, например, в 6-й группе II курса (комсорг Подземельный), в 8-й группе III курса (комсорг Кудж) и др., выделение агитаторов было проведено формально. Комсорги не проверяют, как работают агитаторы на быв. избирательном участке (комсорг 13-й группы III курса Каган).

Часть выделенных для работы на быв. избирательном участке студентов, например, тт. Захарова (13-я группа I курса), Кучерова (11-я группа II курса), Морозова (11-я группа II курса), совсем не посещает семинаров.

Втузкомитет ВЛКСМ, обсуждая состояние работы на избирательном участке, обязал комсоргов групп проверить, что делают агитаторы, и оказать им в дальнейшем практическую помощь.

Наряду с этим можно отметить многих товарищей, которые по-комсомольски отнеслись к порученной работе. Например, т. **Блохина** (1-я группа II курса) технологического факультета хорошо организовала работу своей бригады. Кроме агитационной работы ее бригада взялась за создание форпоста, организует посещение домохозяйками музеев и т. д. Точно так же хорошо укомплектовали свои бригады тт. **Азриэль и Богословская.** Их агитаторы приступили уже к работе и неплохо справляются с ней. Очень инициативно работает т. **Колтуновская.** Она сама выразила желание работать на быв. избирательном участке.

Практика показывает, что качество работы зависит от бригадира. Там, где бригадир хорошо и оперативно руководит своей бригадой, помогает своим агитаторам, там и работа поставлена лучше. Бригадиры должны это учесть.

А. ГЕЛЬБШТЕЙН.

ЛУЧШИЙ ПРОФОРГ СИЛИКАТНОГО ФАКУЛЬТЕТА

Тов. Иванов Р. В., будучи профоргом кафедры общей технологии силикатов в течение полутора лет, сумел образцово поставить профработу на кафедре. Кафедра общей технологии силикатов год назад завоевала первое место среди кафедр силикатного факультета и вплоть до настоящего времени сохраняет его за собой.

Тов. Иванов, кроме своей работы профорга, активно участвует в производственно-массовом секторе цехового комитета.

По производственным показателям т. Иванов является также отличником.

КЕШИШЬЯН.

ОБРАЗЕЦ УДАРНОЙ РАБОТЫ

Долго наша электромастерская ждала получения электрошнура для оборудования освещения корпуса «А».

Наконец, шнур был получен. Произвести оборудование корпуса по расчету должна была бригада за 5 дней. Но бригада электромонтеров, обсудив положение, приняла решение выполнить эту работу за 3 дня.

В результате за 2 дня оказалось выполненным 90 проц. задания. Результаты ударной работы налицо, и причиной этого успеха является правильная организация труда и предварительная подготовка полного комплекта оборудования.

Наша ближайшая работа по оборудованию тоннеля и переоборудованию чердачного освещения в ноябре будет также выполнена досрочно.

КУФТИН.

СПОРТИВНАЯ ХРОНИКА

В институте нам удалось обнаружить ростки спорта, совершенно нового и в значительной степени оригинального.

Среди любителей этих новых видов спорта имеются свои заслуженные рекордсмены, и было бы величайшей несправедливостью утаивать их имена от широкой массы «болельщиков». Итак, во имя справедливости Сурьма Химков свое очередное выступление посвящает выдающимся рекордсменам нового типа. Напоминаем, что наши «рекордсмены» ничего общего с укоренившимся понятием о рекордсменах не имеют.

„ПРЫЖКИ В ВЫСОТУ"

Наиболее удовлетворительный результат в прыжках в высоту, т. е. в область, превышающую трехмесячную задолженность по членским профсоюзным взносам, показал аспирант кафедры электрохимии т. Ярошевский.

Тов. Ярошевский с непостижимой легкостью перепрыгнул на 12-й месяц.

Значительно отстал от него, но все же имеет исключительные «достижения» аспирант той же кафедры т. Кочергин. Его результат — 7 месяцев. В группе старшего возраста не отстает от Кочергина С. И. Семихатов (кафедра процессов и аппаратов), имеющий также задолженность за 7 месяцев. Среди женщин на первое место вышла уборщица Климова, взявшая без труда барьер 6-месячной задолженности.

Известный знаток альпинизма аспирант кафедры № 5 т. Ловля (задолженность — 5 месяцев) имеет все шансы догнать своих слишком далеко зашедших коллег.

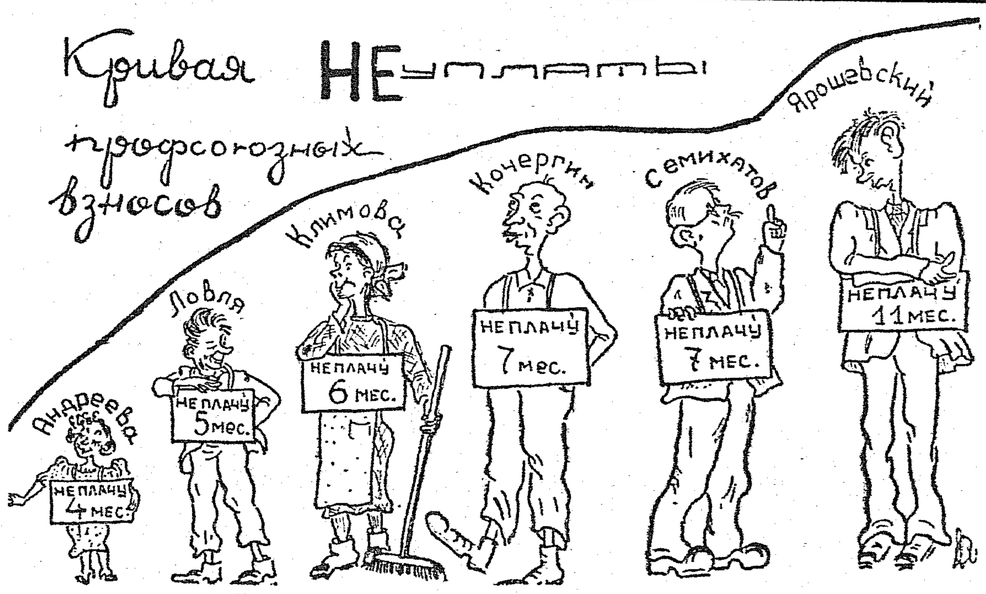

Тов. Ярошевский вышел на первое место.

БЕГ НА МЕСТЕ

Бег на месте — вид спорта, который культивирует в нашем институте спортобщество «Наука». Наиболее силен в этом виде спорта председатель совета названного спортобщества т. Горюнов. Под славным водительством т. Горюнова ДСО «Наука» даже не столько топчется на месте, сколько движется назад.

Жаль, что теперь не проводятся соревнования по рачьему бегу. Нет сомнения, что наш совет спортобщества «Наука» в такого рода соревновании не имел бы сколько-нибудь достойных соперников.

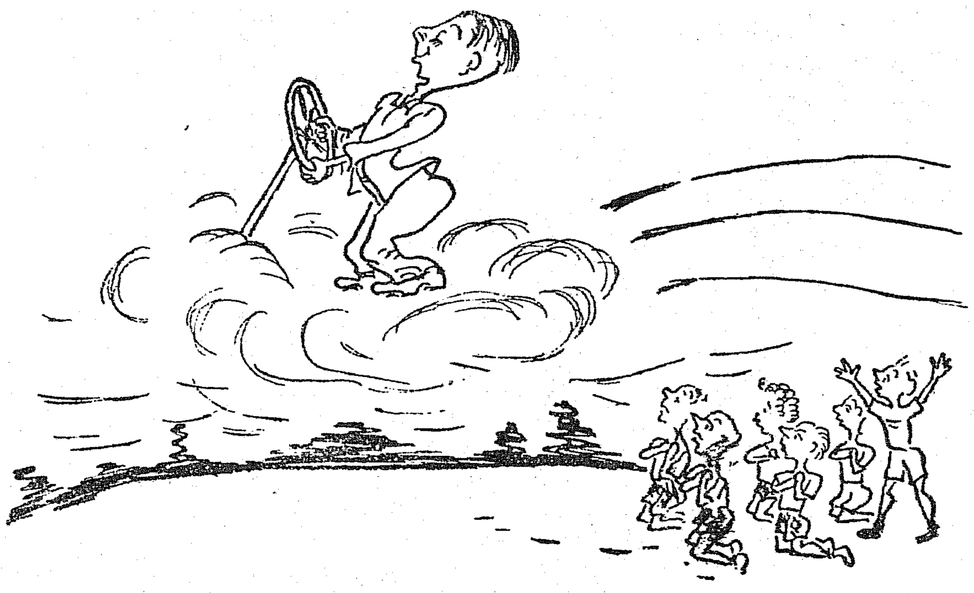

Члены спортобщества «Наука» взывают к т. Горюнову, витающему в эмпиреях.

ЧЕХАРДА

Многие неправильно считают, что чехарда является детской игрой, забавой и не сулит никаких реальных шансов на завоевание славы.

Между тем, опыт работы цехкома административно-хозяйственного управления института показывает, что и в области игры в чехарду можно установить потрясающие рекорды.

Так, за истекший год одного председателя цехкома—т. Паршенкова—уволили из института за рвачество, следующего председателя — т. Орешникова — вывели из состава цехкома за полную бездеятельность и одного члена цехкома — т. Климова—уволили из института за пьянство на работе.

Будьте осторожны и требовательны, товарищи, при выборе цехкома.

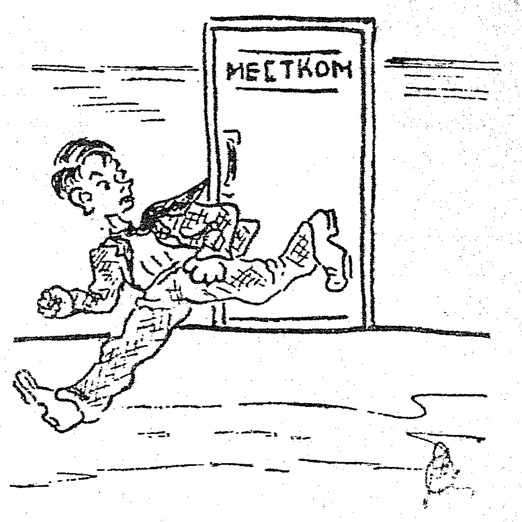

Гришин убегает от месткома.

БЕГ НА БОЛЬШИЕ ДИСТАНЦИИ

Первенство института в беге на большие дистанции от общественной работы принадлежит члену месткома т. Гришину. Этот выдающийся стайер уже 9 месяцев не был на заседаниях месткома и не ведет никакой работы.

Сурьма Химков не сомневается, что на предстоящем отчетно-выборном профсоюзном собрании заслуги т. Гришина получат достойную оценку.

РАЗ В ГОД ПО ОБЕЩАНИЮ

Первенство по «рационализированию» общественной работы побил председатель товарищеского суда т. Максимов. Товарищеский суд под его испытанным руководством за два года собирался всего два раза. Работа товарищеского суда планировалась строго по поговорке: «Раз в год по обещанию».

К сему Сурьма Химков

ОБ'ЯВЛЕНИЕ

Московский химико-технологический институт им. Д. И. Менделеева извещает, что на открытом заседании ученого совета 21 ноября 1940 года, в 6 час. вечера, в Малом актовом зале состоится защита диссертаций:

1. **ЗАКОЩИКОВЫМ А. П.,** на соискание ученой степени доктора технических наук на тему: «Рационализация процессов получения хлопковой целлюлозы».

Официальные оппоненты: академик ШАПОШНИКОВ В. Г., профессор доктор химических наук РОГОВИН З. А., профессор доктор химических наук ВИКТОРОВ П. П.

2. **ТИТОВЫМ А. В.** на соискание ученой степени кандидата химических наук на тему: «Изучение процесса образования комплексов в водных растворах галогенидов».

Официальные оппоненты: профессор доктор химических наук ВОЗНЕСЕНСКИЙ С. А., профессор ГОРБАЧЕВ С. В.

С диссертациями можно ознакомиться в библиотеке института.

Отв. редактор Г. С. ГОНЧАРОВ.

Л69418. 1-я газетная типография МООМП, Москва, улица Горького, 48. Заказ № 7385. Тираж 700.